劃一萬五千萬以修六萬五千英里之通衢日本又派委辦至美國考查修路之法則待歸國時則必規定修日之通衢各國誠莫不若是行矣特吾華則竟將此問題置諸腦後游客來華縱覽內地之所稱爲通衢者莫不**捧腹大笑**不止蓋吾華稱之爲通衢者彼則視爲不成路且甚奇吾中華之無交通而能通商誠爲奇劇怪劇之舉考歷史羅馬之所以興盛得爲全球之主人翁者無非因其所修築道路較餘國更寬大更美備而更堅固也迄今英法意德皆有羅馬人修築之通衢閱一千年而仍未毀壞豈不足徵其築路之功之巨乎

一八八七年**山西**饑饉薦臻餓殍塞途死者以百萬計維時吾國之樂善好施者募捐甚巨幸聯吡各省俱慶豐稔糧食擁擠而價廉救災民誠易如反掌矣不料天久旱而必久雨夏秋需雨則藴隆崇崇而旱魃爲虐迨禾苗已乾枯槁死則又陰雨連綿遍省成澤國賑員購粮如京如茨竟顆粒不能運至晉地故人人嘆息晉民之死非死於飢荒乃死於無運道以是晉省先各省而修其輕捷之路以通太原耳

念**拿破崙**之所以失敗於**滑鐵廬**之役者亦無他故以路不能行也兵士軍火輜重俱無從運將何以戰原**凡爾登**之所以不克亦因敵人所佔之地無通衢以運巨砲所致究類至盡可謂路實爲決勝之戰具也總而言之國家之強弱興衰皆莫不以交通是賴諸國如是吾國亦然惟甚冀吾國秉鈞者三致意於是而使吾四萬萬人民得交通之便利如血脈之貫注實與吾國之存亡安危大有關係在焉

是圖係印度京城大清眞寺之院宇居中有一清水池欲作禮拜者必先洗手洗脚而始可以入寺禮拜堂中之講書檯係白玉石爲之梯係阿洪級升講書檯宣傳古爾阿尼經旁之燈亦白玉石爲之印度穆民之豪富與鬪奇眩巧即此可見一斑

●德人之奸謀

十二月十六日倫敦電前德國輪船蒲那號自澳京曼爾朋來泊於亞爾留脫船塢忽然起火受損甚巨紐約來電稱美運船狄卡爾號即前德國襲擊船伊德爾弗萊特力克親王號失火受傷甚重

續電前德輪蒲那號昨晚於亞爾白脫船塢失火有兩艙未遭波及其東端火燄甚烈各救火隊方奮勇施救按近來前屬德國之輪船時有火警不僅倫敦爲然即南北美亦皆如此疑係德人之陰謀欲圖毀壞被沒收各輪蒲那號經澳政府留用原定今日開往赫爾於十二月二十日在沙薩泊登載運澳軍云

●過激黨傳播主義於東方

路透社二十二日倫敦電云泰晤士報通訊員紀過激黨傳播其主義於東方事謂勞農政府以五百萬盧布之現金津貼回教解放會該會目的乃在煽惑回教徒起抗歐洲之控制該會會員有埃及人土耳其人印度人阿富汗人波斯人其總機關設莫斯科分東方總幹事部與歐洲總幹事部兩部前者管理波斯外高加索亞拉土里亞土耳其斯坦阿富汗斯坦印度之各機關以土耳其國民黨領袖基美爾之軍隊爲其助力後者設於柏林專司歐洲埃及土耳其歐境等處之鼓吹事宜過激黨今且勸中國革命黨採行過激主義並誘惑韓人革命每日捷報日尼丸訪員電稱據特羅斯基氏之至友語人謂特氏現正準備於來春取對波蘭之大攻勢擬用華兵實行此舉目下各地陸軍學校每月訓練之華兵率有八千人之多給以厚俸美食特氏宣稱過激主義根深蒂固且傳播於中國預料中國不久將起勞農革命於是彼將用黃種以抗西歐云

是圖係君士旦丁蘇魯檀(即皇帝)建築之清眞寺即土國京城惟建築於海峽之旁皇宮與大臣公館則營造於海濱而獨將崇拜眞主之各清眞寺特選高曠地域而經之營之故聖寺逾格顯其巍峨云

●世界末日之大恐慌

大陸報云南方華人數千今晚(十六)均將不安於枕蓋預料世界末日之將至也此說之由來係根據美國加利福尼州消息謂七行星中之六將於十二月十七日午前三時交會於太陽之一面而新近泊蘭太教授復於香港講演天文謂六大行星交會於太陽之一面或將擾動磁氣發生攝力穿過太陽致生一大黑點而令地球之上有洪水地震嚴寒之患於是華人聞之乃大起恐慌昨有教士自汕頭抵滬據謂汕頭居民莫不大爲驚擾各校學生有請假回家以過此世界末日者華人多築高樓以備水患亦有開掘地窟預備於狂風暴雨之時穴處以避之者紛紛擾擾狀至不寧究竟深信今日爲世界末日者有幾何萬人不得而知惟香港英牧師莫干拿忌君於七日宣講特以此爲題力闢其妄以安人心云

太陽崩裂之說如發生在五六十年前聞者非笑爲杞人憂天必斥爲造謠惑衆今歐風東漸科學大昌行星位置既爲人人所略知又益以美國天文家之報告事雖未必理似可信彼樓居以避洪水穴處以防風雨者無論矣即今日滬人士之仰視天空中心忐忑而懷是否世界已屆末日之疑問者正不知其幾千百人誠可謂大恐慌矣雖然科學愈進步新奇之理想亦愈多今日之事應視爲一種學理之研究而恐慌則愚矣敢貢管見以安人心

天地末日之讖原出於基督教聖經蓋基督未死前曾曰世人罪孽滔天惡貫滿盈爲上帝所不能容忍勢必有懲罰之一日惟其末日究在何年何月何時爲庸衆所不能測度者故基督訓誡門徒一味宗行善除惡之旨以求免其大刦基督教徒羣奉此言爲圭璧時時警戒之而作當頭之棒喝然不免有神經過敏者推算聖經之預言以揣度救主之金箴而指爲何日何時遂自命爲過化存神算無遺策覺察聖書之奧竅而指出何日何時確爲天地之末日謠言惑衆釀成妄誕怪僻之讖而爲有識者所非薄畢竟屆時而仍不驗繇是風動之甚而竟沿傳至中國民心諸爲之搖動而原此次之謠傳乃不出於宗教家而出於美國之天文家第吾又敢直言曰斯謠傳並非是天文家所組成乃是無學識儕輩誦天文台之報告而誤解之以至於此極總之經一次閱歷即長一次見識嗣後聞斯語言竟可不必虛受驚恐凡明理達情之聰慧子宜反對斯種之謠傳而勸人莫瞎擾蓋天理不偏人道不倚各人宜安分守業莫抱杞人之憂是爲得之

●國際同盟與基督教徒

馬洛尼牧師於二月十六日晨在安立甘會講演國際同盟云凡國家不宜拔劍相向亦不宜更習戰事此以賽亞第二章第二節中之語也至於今日遂有所謂國際同盟其前途之奇偉爲何如哉夫能與全世界以和平之計劃縱仍不免以武力爲統治之具然其爲基督中心所寶愛則又何如且此非依據神聖之先例謂人當由犧牲以求得新生命而此新生命者又當爲抱高尙之主義而具有堅忍之力實行其事以利人道者有以表見之耶是則能確保普世和平之國際同盟必爲上帝所嘉許倘能行之有方上帝必能從而助之使其實現也今者國際同盟已共認爲和平談判之根據故宣講者應請基督教徒於禮拜堂中審思此事是固宣講者職務範圍內之事也當休戰條約簽字前兩星期康太白雷大僧正請英國各禮拜堂之宗教領袖至郎倍斯宮討論國際同盟計劃並由宗教方面觀察如何可以贊助之以此次討論之結果閱數星期遂由兩大僧正及各教會領袖簽字發表一函竊意諸君當亦樂聞其所言也此函之第一段曰我人籲請各教會同宗之基督教徒與我人聯絡爲一以贊助國際同盟主義而視此爲必要之基督教方法以求國際公道與國際和平是故我人觀於誠心以謀得世界和平廢止戰爭保障弱小之國家及種族爲目的之各

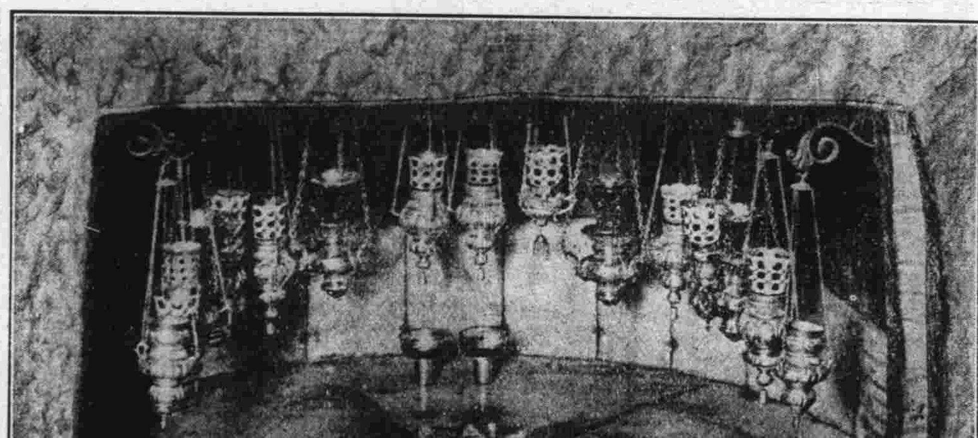

是圖係伯利恆聖誕教堂之圖堂內院中有銀星置諸地傳言基督降世生於旅館臥諸馬槽即在此處且其中有甚緊要之歷史焉一八五三年法皇拿破崙第三敬獻銀星於此教堂寧孰知俄皇尼古拉第二素自命爲近東保護基督教之主人翁因遂以此舉謂法皇侵犯其主權而忿怒即向土耳其政府啓交涉克里米之役之釀成職是由惟基督降生羣推爲和平之皇奉基督教之數大國莫不驚覺其細故末節釀成大戰殺戮無數實於主訓大有違背者也

國。為實際及有系統之提攜。而知國際同盟。現已得各界領袖。及輿論之允許。接受我人承認此為政治上最崇高之思想之進步。故我人咸信任如我國各派領袖之政事家。及美國總統。彼等之共同承認此提議。已使其得居於未來政策之前列。而於未來之和平中及和議告成後實行之。夫以此事之困難糾紛。固非我人所能擔任。是必政治家之具有絕大政治手腕者。始足以當之。然而我人則又以為此事任重而道遠。其關係至為重要。不宜僅令政治專家獨力擔任之也。此種要求全係發自人民之本心與其良知。而欲國家之成功與永久。則公衆良心與民意之勢力。實為一必不可少之條件與方法也。此下略述國際同盟之困難。即續曰我人既身為基督教徒。且方與我人。同信仰者言。承認我輩基督教徒對於國際同盟一事。實負有特別之責任。非以反抗他人。乃為公共幸福計也。蓋我人雖以為世界之上。以自衛或為主義而戰。乃不可避免之義務。故於協約國對德及德所代表者之戰爭。咸以極深之信仰贊助之。然而我人皆知上帝之主義。由基督所以詔我人者觀之。實為和平。而世界各國。盡息戰爭也。我人以此為基督教博大精深之根本的真理。而人類共同生活之具體的真確主義。厥惟愛力。愛之行動。無論一國或個人。能使各種形式之自私自利。擴張私權。與存心傲慢。悉受對於公共利益及共同效忠於天國之義務。加以完全有力之管理。故由我人眼光中觀之。顧念弱小後進之國。羨慕人民之自由與繁盛。而於危急存亡之時。為國民所自行操縱。皆此定律一部份之事業也。惟以人類之多過與愚弱。常不免與之抵觸耳。以故我人當歡迎任何方面之勢力。足以達此大目的者。且以身為基督教徒之故。而勉以基督教旨。盡力於主義。我人以為基督教事業中天國之所在。即勢力之所在。或則鼓勵羣衆。或以神聖定律之直接權威。我人於此種困難之行動。始有真實之力量。而尚有進於此者。則各教堂有一種無形之武器。其效力即在於其信仰之中。是故以真切懇摯。卑下恆久之祈禱與希望。各種之大事業。每由此而成。所謂祈禱者。或為公共集會之祈禱。或為個人祈禱。此則樸魯與靈簪。所盡人能行者也。故繼續祈禱。以求此理想之實現與其條文之美備。實為我人公私應盡之天職。焉今者羣集於巴黎之大政治家。已著手將此理想施諸實際的行式矣。初時擬由同盟會管理一國際軍隊。繼乃決用組成同盟各國原有之軍隊。而不另組國際軍。然今則或又將特創一中央軍隊矣。初時以為德國之舊屬地當歸國際公有而由國際公共管理。既而同盟會擬以此委託某某等國管理。然今則又聞此項委託管理之權。僅適用於歐洲以外之地。顯見其意在以歐洲自身為國家區域也。夫既不可令全世界徧設公共租界。亦不宜使其成為一大帝國。各國咸宜自治其內部之事。而於國際事件。則請命於國際同盟。軍備之減少。當按世界情形而定。禁止強迫徵兵。不宜復以學習戰事。為人人應盡之義務。潛艇戰爭。及其他可怖之戰事。均將禁止。而此高尚之理想。遂得粗具形式矣。我人以為此項計劃。非積多年之經驗。從而確知其需要。不能完全發展也。然而我人於此維持世界和平之國際同盟之大綱。不久必能續有所聞耳。雖然國際同盟之職務果何如也。將僅如海牙和平會之法廷而僅於必要之時召集一中央機關。以使背叛之國家俯首就範耶。抑將遠勝於此而以一大機械。運行不息。以整理國際間之關係耶。今者舊式之外交政策已成過去矣。各國皆有一公使駐於他國之京城而其外交行動。即為世界之保險片。各國皆自有其海陸軍戰爭之犬。雖遭繫鏈而狂吠不已。新聞記者則每紀述最近之危機。而外交家乃為之撫摹創痛。或稍令讓步。或互相結合以求較大之安寧。蓋國際關係之全部構造。皆築於武力之上。而以均勢之故。轉釀成一種不穩固之平衡。德國勢成孤立。遂決意僅為一已前途計。不憚冒險經營。以求豐收。雖外交家直至最後之時猶竭力設法。冀挽狂瀾於既倒。而暴力已一發不可復制。世界文化遂遭荼毒矣。今者各種外交方略之根據於武力之祕密條約者。已在所必去。而所有武力。則惟國際同盟所許可者。始得保存之。國際之間。非特不當有密約。且除國際同盟政策之一部份外。或更無所謂條約。各國大使殆將羣集於一中心點。在法國之凡爾賽爾乎。或為國際同盟本部之所在地乎。夫當和議告成。各大政事家分袂之際。必將有所遺留於其後。彼弱國如中國者。不能藉舊式之外交方略發言。如強盛之日本。然卻可由國際同盟發言。固已彰彰甚明矣。夫在一九一九年夏爭種種結果。斷難預知。而此國際同盟亦非至一九二〇年夏不散。迨各大政治家分袂之後。必有事故發生遠東及歐洲中部。必不能寂然無聞。蓋今鐵拳政策。已見動搖。然非有一團體。備仲裁之判。而實行其決議。則國際同盟之全部主義。均將破壞。彼波蘭與捷克斯洛伐加之以一礦區而爭。已迫令此國際同盟之胚胎。不得不示人以將來真正國際同盟所當下之判斷矣。是故政事家於和約簽字之日。猶未得謂其職務已盡也。仲裁之事。在所常有。而其判決之辭。必須執行。雖然此執行之方法。又當何如乎。將以武力執行乎。抑以經濟方法。如徵取懲罰稅或絕拒原料之供給以執行判決乎。凡此種事件。又將如何規定。是必另有一根據國際同盟原理之萬國公法新法典。始可也。故其職務要無盡期。而亦惟行使其職務。始能完全發展其機械。故必有一地點。為全世界之合衆國家。亦必有若干磐磐大才之士。常駐其地。以行使其職務也。

是圖係耶路撒冷之圖。天空有英軍飛機翱翔雲際。前面之水即係基督聖經所謂西羅亞之池子。(約翰九章七節)圖中之圓屋頂即清真寺之屋頂也。此清真寺之基址即古時所羅門聖殿之基址。該聖殿為世界最華麗之殿。係被羅馬人所毀。至紀元三百六十年後東羅馬皇始將其基址改為基督教之禮拜堂。迨六百三十七年回教攻克猶太。因即改為清真寺。

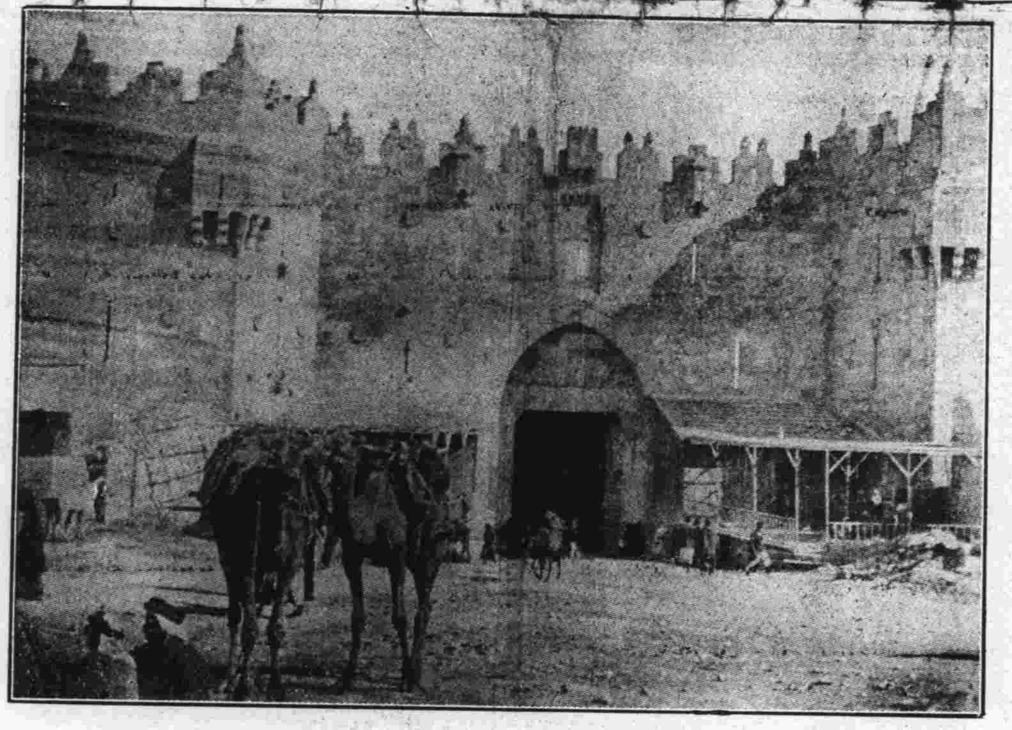

耶路撒冷之北門。稱為大瑪色門。蓋赴大瑪色必由此起程。是圖即係大瑪色門外情景之圖。

●教育部呈大總統試辦注音字母傳習所請予立案文　民國四年十二月

竊聞國之強弱文野。以教育之能否普及為衡。即以全國識字人民之多寡為標準。據各國統計言之。則德居首。英法美次之。日本又次之。然亦過百分之九十。我國則千人中僅得七人而已。夫以東亞數千年文物最古之邦。而識字之人乃遠在人下。豈人智而我愚耶。一學嘗深求其故。以為文字之難易使然也。蓋吾國文字形為主。而他國文字音為主。主形則文字繁。主音則文字簡。繁則難記。簡則易知。夫文字者語言之符號。古人造字之始。亦必先有語言而後以文字傳之。惟其主形而不主音。又古文易而籀篆。籀篆易而隸草。隸草易而真書。即古人之以形為主者。如日月山川之類。已無復形焉者存。而文字與語言轉截然離而為二。觀三代鐘鼎之文。往往字少而用廣。凡同音者皆可以通假。為之故詩三百篇。如罝兔之野人。江漢之女子。皆能發為詩歌。流傳千古。則語言與文字尚未分離也。自秦以來二千年文字既屢變而失真。語言亦參差而各別。期其普及難若登天。一學嘗追溯科舉時代學政之所錄取不過國文而已。然通三年全國平均記之。縣不過入學一二十人。夫一縣之大。學齡兒童以萬計。此三年中僅得此能文之十餘人。而各種科目尚未嘗肄業。況加以修身體操算術等種種科目。而欲如東西各國之教育普及。寧有是理。更徵諸外國。歐美文字不出二十六字母以外。日本文字不出假名五十音以外。世界各國若埃及巴比倫文字亦主象形。乃其後遞推遞衍。自希臘臘丁以後。變而為音母相切之法。故能有今日之文明。日本若無假

是圖係耶路撒冷城聖墓之禮拜堂。諸傳基督墳墓即在此處。然畢竟難得其確切。惟基督徒獨信為真。故建築禮拜堂。各國基督徒向此處禮拜者。孔庶門外則有土耳其兵看守也。

牛津大校　實業叢書

售價每冊大洋三角三分

革履廠

西國製造革履悉有巨廠廠中一切工作及其工作之秩序甚形複雜非經入廠周覽難道其詳是書以參觀所得逐項釐爲篇章自以皮製革起至以革成履止其間各種手續論列具備並悉有圖式之表示全書一冊

棉布廠

製造棉布之方法中國與西人大略相同惟中國專恃人工爲之而西國則不論何項手續槪有機器是書卽將各種機器之形式之內容之功用及其各部分所司之動作悉爲圖說以晰其理亦以備他日各國仿行也全書一冊

呢布廠

呢布純取材於羊毛故織呢工作之開始必有扯毛理毛梳毛等諸手續各以機器爲之及紡成爲紗始行織合是書逐項分章詳爲敍述並從各種機器內部之要件及其配合與行動法悉有圖爲之說明全書一冊

造船廠

海禁大開講求船政實爲當務之急是書首論船之作用及其歷史後則專論造船之學如每船製造應先如何布置於工程上應須經過何種手續逐一講解至詳且備並有各種圖說以指示船身內部之結搆尤屬明晰全書一冊

革履廠樣張

縫合鑲條之機

將裏底之皮脊與鞋面與鑲條之裏邊縫合一起。作此縫工之機器。名曰鑲邊縫機。可知於製靴鞋之事業中其縫工乃各有分別。想必學者能分別其中之不同處。故亦不必贅述。

試將所縫之鞋再觀之。則並不見有何鉞脚經過底裏皮之本身。如是。則鞋之內部。並無一線經過矣。所經過者。祗在鑲條與鞋面與裏底皮四周聳起之皮脊耳。

裏底之皮脊既如是聳起直立。則與之縫住之鞋面與鑲條。亦將如是直立矣。乃勢有所不可者。故另有一部機器。

上海河南路四四五號牛津圖書公司啓

廣學書局醫學叢書

初級衛生講義 此書係康利家原著分十章詳論全團結構及保身要道於飲食運動睡眠清潔等事無不提要鉤元詳爲指示而文筆尤極簡明實初級衛生書中不可多得之善本小學校最適用之教科書也全一冊定價一角

全體撮要 此書共分二十六章詳論身體各部舉全身之骨骼肌肉血脈神經臟腑等等莫不逐一詳述其形狀部位功用及保護之法足爲研究醫學衛生學解剖學者之一助並附精圖二百餘幅顯豁詳明尤爲此書之特色全書一厚冊定價三元零八分英文原本四元五角

稚學初編 微生物爲人目力所不能見而各種危險疾病多以此傳染稚學卽微生物學爲物理學之一門所以表明成病之微生物如何動作敵病之微生物如何補助者也此書首述稚學原流繼論稚之形體及稚與病症之關係並及各種普通傳染病末論滅稚藥品言簡意賅手此一書實於衛生防疾上大有裨益也全一冊定價一角五分英文原本洋三元

藥料註釋 藥料名稱及其配製方法關係至重稍一出入生命攸關故醫藥家於此尤宜再三注意此書分門別類列舉各種藥名中英對照詳爲註釋使讀者一覽而知其性質如何用法如何並附醫學家權量度數及液量表與尋常藥方極便參考查閱之用全一冊定價六角英文原本二元二角五分

看護產科學 看護產婦其責任至爲重大故非受有訓練明白看護產科學者必難勝任此書分三卷第一卷論生殖部體學及生理第二卷論產時產後之料理末附護產者出診及於醫院護產之益一卷實爲看護產婦及研究產科學者不可不讀之書也全一冊定價一元零八分

接產須知 接生之事非漫無經驗學識者所能貿然担任故此書不可不讀全書分二十八章詳論女子生殖部之構造胎兒之形狀懷孕及將產時之情形接生之方法產婦之看護以及各種難產之治法嬰兒之保護等無不詳悉靡遺實足爲接產者之一助也全一冊定價紙面洋一元五角八分硬布面洋一元八角三分英文原本價洋三元五角

體功學問答 欲研究衛生學者必先明生理學人生各部分之名稱功用皆不可不知此書以問答體詳述身體各部之組織形狀及其功用尤足引起讀者之興味全一冊定價一角二分

全體須知 天生我材不可不知我身之構造全體之學固人人所當知者也是書於全體骨骼筋節肌肉以及喜怒哀樂隨心應變等生理莫不詳細備列學者習此苟復覽較深之書則於全體功用不難豁然貫通焉價洋一角

好健康 欲求身體之健康非講求衛生不可是爲最新譯本衛生學之要書也如論呼吸清氣居室潔淨眠睡規則眼目保護指甲髮膚之修理食物保牙之方法以及肺鼻之功用等皆具衛生要理衛生家當注意及之也每部價洋四角三分

初級衛生學 是爲講求衛生淺易之書頗適各學校教科之用洋裝一冊價洋五角五分

初學衛生編 是書原爲孩童入門之基於人體之形狀構造性質功用及衛生各法行氣麻醉物品之害言之尤詳每部一冊價洋三角五分

孩童衛生編 中西各國衛生之書皆附載於醫科故童子入校鮮能會通其理是書以醫科中衛生各節採其精要淺顯者使童而習之使孩童皆曉然於衛生之不可忽一冊價洋二角八分

幼童衛生編 是書亦爲幼童而設各章各節循序漸進極合教科之用於各體之功用衛生之方法皆詳細備述且詞意淺顯義理簡明粗知文義之幼童皆能了解也每部價洋四角五分

西醫五種 又名醫學全書　西醫五種者卽下列之全體新論婦嬰新說西醫略論內科新說博物新編等五種皆合信氏所著譯印最早爲醫家必備之書行銷甚廣奚啻數萬部本會今復重印以廣流傳裝訂五大本共售二元四角五分至五書綱要詳列於後

全體新論 全體學爲醫學之根原西法注重實驗故遠勝中說是書繪圖列論最爲詳明首述全體次述分體凡全體骨骼五官臟腑血管脂液陽精陰經胎盤等莫不備載附圖二百七十餘幅洵爲究心醫理者所當省覽者也每冊價洋七角五分

婦嬰新說 是書專論婦人經產各症及嬰兒病證合爲一編名曰婦嬰新說理既碻鑿語亦淺顯且圖說方藥莫不具備於婦女妊娠分娩臨產半產產後接生乳兒以及育兒痲痘各證均擇精詳如欲講求產孕之理及養育嬰兒之法則不可不讀此也每冊價洋七角五分

西醫略論 是書詳於外證略於內證共分三卷上卷總論病證中卷分論各部位病證如頭腦五官胸腹小腸疝氣溺器腎囊及急救證之治法下卷專論方藥區膏丸散水酒油各門各證皆附圖說極合實用倘略加研究可仿照施治矣每冊價洋七角五分

內科新說 是書專述內科各證分上下兩卷上卷論炎血水熱黃癉頭痛癲狂心肺胃肝膽小腸腎各症下卷備列方劑藥品全書理論精當於醫書中占有重要之價值可與全體新論西醫略論婦嬰新說數書參觀卽能於泰西醫理治療之法得其梗概矣每冊價洋七角五分

上海河南路四百四十五號廣學書局發行所謹啓

名而盡用漢文。又安所得普及之利器。當此科學昌明之世。非節。省童年之腦力日力。殆將無以生存。今欲改造國文。則老師宿儒。心驚詫爲斯文之將喪。然吾國識字人民。僅有千分之七。此千人中之九百九十三人。既無術使之普及。則更爲一種簡易文字以代語言之用。其爲有利無弊也明矣。清之季年。若閩之蔡錫勇。蘇之沈學。直隸之王照。浙之勞乃宣。多有切音字母之作。暨民國初元。本部懲於我國語文之龐雜。嘗召集全國研究字母專家。與夫通曉中外文字及古今音韻學者數十人。又令每省派遣二人。述其方音。開讀音統一會於京師。討論三閱月。製定字母三十有九。凡四聲八聲之異。清濁陰陽之分。喉音介音之選擇。字形符號之選擇。皆有根據。與向壁虛造者迥異。當經全體會員共同議決。延未舉辦。茲據該會員等稟設注音字母傳習所。請批准立案前來。此項字母。既經全體會員悉心討論。自非私人著述可比。已指定公共房屋一所。准其試辦。並由一每月捐俸銀二百元。爲經費。俟傳習數月後。先就京城未入校之學齡兒童及失學貧民之年長者。每一學區。飭學務局會同警察廳勻配地點。多設半日學校。露天學校。強迫入學。專習此項字母。一面印成書報。令所有語言。均可以此項文字達之。以次推諸近畿各屬。並咨行各省。酌派師範生到京練習。借語言以改造文字。卽借文字以統一語言。期以十年。論蚩蚩之當有普及之望。綜其利益。厥有數端。政府之條教號令。不能曉氓。今則一目了然。家諭戶曉。壅蔽既去。上下不睽。愛國之心。油然發見。此利於政治。之進行者一。老農之所經驗。工人之所流傳。言之無文。行之不遠。今則受以耳者。皆可受以目。苦力漸能閱報。老嫗亦可解頤。此利於文化。之進步者二。東西各國。雖在鄉村。必有圖書之館。雖有盲啞。能捫凹凸之文。此項字母。可製模型。排印之費無多。設備之具亦省。兒童牙牙學語。可以字母製爲餅餌。少成若天性。習慣成自然。及其長也。可簡省日力腦力。以專習科學。崇實黜華。事半功倍。此利於國民之經濟者三。其他開通風氣。交換智識之處。更僕難數。推而行之。將三代家塾黨庠之盛。不難復見於今。名爲更新。實則復古。似於化民成俗。不無裨益。所有試辦注音字母緣由。應請批令允准立案施行。俟試有成效。再請以明令頒布。庶昭鄭重。而免阻礙。謹呈。

按此呈於十二月二十二日政事堂奉批令云。「准予立案。卽由該部督飭切實籌辦。次第推行。俾觀成效。此令。」

字母

ㄍ哥 K-　ㄎ科 K'-　ㄫ鼻音 NG-　ㄐ基 H(I)　ㄑ奇 CH'(I)-　ㄬ尼 N(I)-
ㄉ得 T-　ㄊ特 T'-　ㄋ訥 N-　ㄅ撥 P-　ㄆ坡 P'-　ㄇ摸 M-
ㄈ佛 F-　ㄪ窩 V-　ㄗ姿 TS-　ㄘ疵 TS'-　ㄙ私 S(S)-　ㄓ之 CH-
ㄔ池 CH'-　ㄕ詩 SH-　ㄏ噓 H-　ㄒ希 HS-　ㄌ勒 L-　ㄖ日 J-

介音

ㄧ衣 -I-(Y)-　ㄨ烏 -U- W-　ㄩ迂 -U- -IU- YU-

韻母

ㄚ阿 -A　ㄛ惡 -Ê(O)　ㄝ耶 -EH　ㄟ危 -EI　ㄞ哀 -AI　ㄠ敖 -AO
ㄡ歐 -OU　ㄢ安 -AN　ㄤ昂 -ANG　ㄣ恩 -(Ê)N　ㄥ哼 -(Ê)NG　ㄦ兒 -ÊRH

表內共三十九個字母。都能注單音。如ㄉ·ㄧ·二ㄏ·ㄢ德與義和安等。若是單音不能注出的字。就拼音如下。

(一)是字母拼韻母。如來(ㄌㄞ)靠(ㄎㄠ)眞(ㄓㄣ)神(ㄕㄣ)等。
(二)是字母拼介音。如主(ㄓㄨ)的(ㄉㄧ)律(ㄌㄩ)等。
(三)是介音拼韻母。如王(ㄨㄤ)應(ㄧㄥ)允(ㄩㄣ)等。
(四)是字母介音韻母三樣拼成。如天(ㄊㄧㄢ)國(ㄍㄨㄛ)民(ㄇㄧㄣ)等。

點分五聲法　去。陰平無號或用小橫在陽平處·入　上。·陽平

是圖係土國蘇魯檀所羅門所建築。屋頂圓如覆盆。徑心長甚。內又無樑。無柱。人甚希罕。其如許重大之屋蓋。竟能懸諸天空。無非是工程師技術精巧之所致。土國人民甚貧。居廬敝頹不堪。惟建築之清眞寺。則甚壯觀。瞻糜費金錢不可思議。穆民之誠心於回教。職是可知。

●歐戰中之奇傑　譯稿

此次歐戰中有兩大奇傑。爲人所未嘗注意者。則亞倫裴與勞倫斯二氏是也。亞倫裴氏佔據耶路撒冷。而以其編制組織之天才。與在巴勒斯廳北部神奇之戰略。及其對於東方人之方法。實足顯示彼爲歐戰中之一大軍人政治家。而勞倫斯則幾湮沒不彰。夫勞氏乃二十世紀之克列夫也。克列夫爲東印度公司書記。印度亂作。克氏率兵平之。遂能確立英國在印度之統治權。惟克氏能保留其戰勝之地。而勞倫斯則不得不以所獲土地之一大部份奉之法國耳。此次戰役實爲對土戰爭之最後一戰。獲斷然之勝利。而截斷中歐國家之後路。其戰績有足多者焉。勞氏爲一奧克斯福少年。歐戰開幕。勞氏方於伊弗拉底河一帶研究古物學及阿拉伯文字。其人身材短小。僅五尺三寸(英尺)無鬚。若御阿拉伯服。每易誤認爲婦人。且其爲人拓弛不羈。御英軍制服。而不知其肩帶上之星幾何。卽兩肩之上一有一無。亦不問也。勞氏全無軍事學識。然而熟悉阿拉伯之國情。故英之將領有知其能者。亦略去陸軍部儀節。而用之使入阿拉伯。阿拉伯人卽奉之爲梅卡王。其爵位甚高。勞氏入費蘇爾酋長之參謀部。率領烏合之衆二十萬人。踰山越嶺。經彼德拉而於巴勒斯廳之北。與亞倫裴之軍相會。佔據達美斯克而爲之總督焉。無論如何。此實一奧克斯福青年學生之奇績也。而尤奇者。則以桀驁不馴未全開化之阿拉伯人民。而勞氏乃有絕大之勢力以左右之。近人恒稱道阿拉伯人民爲高貴之民族。渴望自由與自決。且能統一。能自治云云。實則知其情形者。咸不如是。昔者英軍之惡阿拉伯人。遠過於土耳其人。以其陰險奸詐。卑鄙暴虐也。乃勞氏於阿拉伯人中。獨有絕大之勢力。阿拉伯人乃奉之爲王。視若先知。且授以不可思議之特權。勞氏雖爲人謙遜。不修邊幅。不諳軍事。凡此舉不足爲慮。其人似挾有一種神祕不測之權能。惟人君有之也。

猶太京城爲羅馬人所毀。係在紀元七十年間。自是而後。猶太地爲數國所佔。未曾爲猶太人所有。基督徒曰。此卽是釘死救主之報應。是圖卽係猶太人聚集於耶路撒冷之月城。痛哭其國之亡。相沿已數百年。而業演成爲國俗。甚至城牆基址之石。竟爲淚洗刷漸漬而磨蝕云。

●中東未來之危機　譯稿

大陸報社論云。美國受委管理亞門尼及土耳其一事。觀於委員會之報告。足見其意見紛歧。行將發生爭執。於下數星期內。此一問題。必將愈演愈大也。委員會中之軍界部份。反對受委管理。因一經接受。至少須有美軍二十五萬人。駐於土耳其。是幾以美國平時兵額之全部。駐於近東或中東也。恐美國人民未必能允許此事耳。蓋於此問題之背後。尚有一極困難之問題。今且因土耳其帝國之分裂。及客利夫(回教主)職權之破壞。而更形棘手。此蓋指回教徒之騷動而言也。紐約大寶報以客利夫爲回教國世俗之主宰。而就字義言之。則客利夫之意爲先知穆罕默德之代理。客利夫之職。在保護回教之利益。以防非信徒之侵擾。此職原爲穆罕默德之近支所承襲。其後幾經變遷。至十六世紀。而爲土皇薛廉所取得。子孫世襲。永鎮君士坦丁。惟土皇非先知後人。是否有爲客利夫之權。實一疑問。土皇之權力。從未得波斯回教徒之承認。而波斯回教徒在回教中之地位。殆與摩洛哥之阿拉伯人相同。然此乃次要之事。其最嚴重者。則土耳其帝國之傾覆。實與回教徒之均勢。有根本的影響。夫客利夫爲回教利益之最高保護人。一旦土皇失去此權。或將使一般回教徒。改而效忠於其他之回教王。亦未可知。若就此點觀之。則創建一海第阿拉伯王國。居於回教歷史上地理上及感情的中心點。而受英國之保護。實政事家之要著也。雖然。若英法兩國之數千萬回教人民(僅印度已有六千餘萬)繼續效忠於土耳其客利夫。則其所受屈辱。必非彼等所能寬恕。此又或然之事也。觀於印度著名回教徒領袖所取之態度。實足警告英政府以愼重將事之必要。然自又一方面觀之。則英國之保護土耳其基督教人民。足證其釋放土耳其專制政體下之被難者。要不能視印度回教徒之感情爲轉移耳。顧於此外。尚有一危險。則君士坦丁中央客利夫權力之打破。將令近東及中東之回教人民。集其全力以爭。換言之。卽歐洲式之國家主義。將發生於向所不知之地。而觀於俄國革命後。高加索回教領袖之態度。與近日叙里亞及波斯之發

是圖係上海滬淞鐵路之第一車頭。模範甚小。儼同玩物。十六工人之力。能槓運之。此卽中國首次製造之火車頭也。

展似足證明此趨勢也。

以上云云。皆係不定之事。僅能懸猜。然於其後有一絕大之危險焉。卽反抗基督教之宗教戰爭。凡信奉回教者。莫不參預是也。一九一四年土皇之下令召集。所以不應者。實一不可思議之事。然此非謂各地回教徒共起以抗基督教徒之危險已過也。而由某方面觀之。則因戰爭之後。種族及宗教上之仇恨益深。故其危險亦愈甚。今土耳其領袖方於小亞西亞高加索等處紛紛活動。實足使時局更形嚴重也。

●中華第一鐵路公司之歷史　子兼

一八六五年居滬英商組織中華第一鐵路公司卽係由滬達淞之鐵路事閱十年之久而始能開辦其第一難解決之問題卽是購路彼時鄉民僅目見輪船而耳聞火車不知鐵路是何物言之莫不驚駭甚其第二難解決之問題卽是軌道之直行而不能輾轉繞道鄉民又以先人之墳墓堅執拒絕而不賣可奈何統計有四百餘家之祖塋必先與之磋商定規而始可購其地然有眞正之地主亦有假冒之地主因此有一刁訟之人竟被地方官杖斃蓋因其假冒逞刁之故至一八七六年七月初一日路始告成維時上海西人扶老攜幼而簇觀華人更不待言矣而火車則往返絡繹不絕華人羣以見所未見聞所未聞竟有不遠千里而來觀者儼較觀新劇爲尤甚由是百事便利亨通甚公司發展異常詎料八月初三日有貧窶子一目擊其車之旁面相迎而上軌道不讓意似欲覓死者竟被火車軋斃爾時英華因英公使瑪哲禮在雲南被戕致啓交涉釀成惡感且復有貧民被軋斃以致薪上添油更爲加劇中國代表卽要求將路拆毀而路究爲中國政府所購受遂將鐵路拆毀一切傢具悉運送諸台灣而廢棄此卽中國首創鐵路之歷史彼時文化未啓民智閉僿政府守舊故不能行然畢竟爲開導之先聲故作是論以紀念之

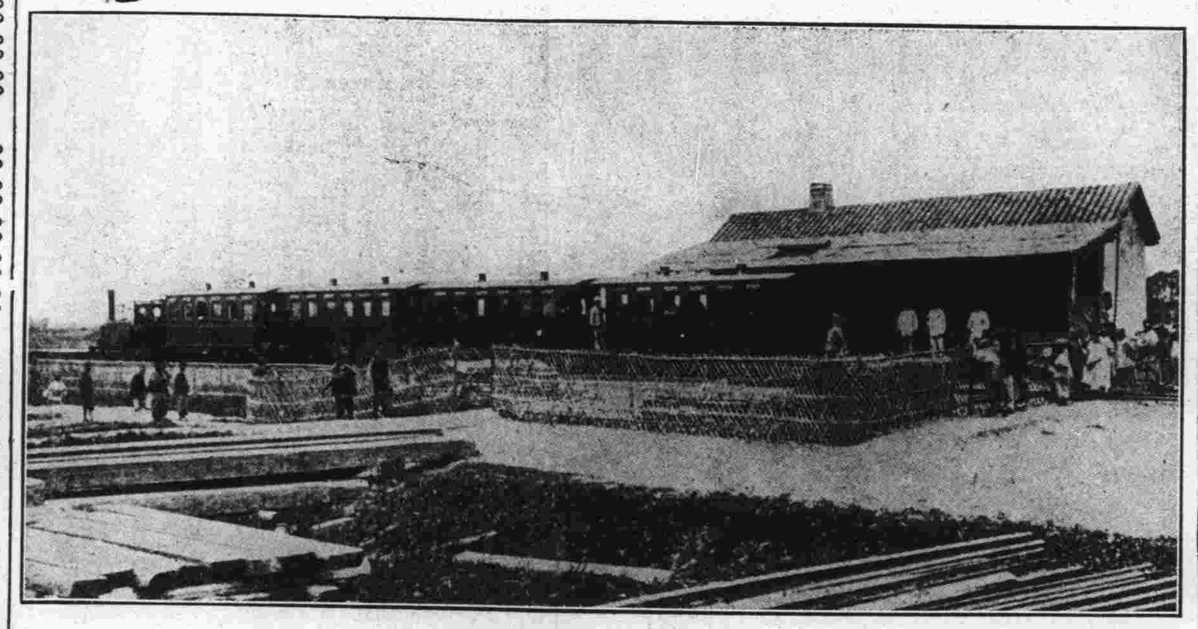

是圖係滬淞鐵路首次開行之車。洵屬一大紀念也。

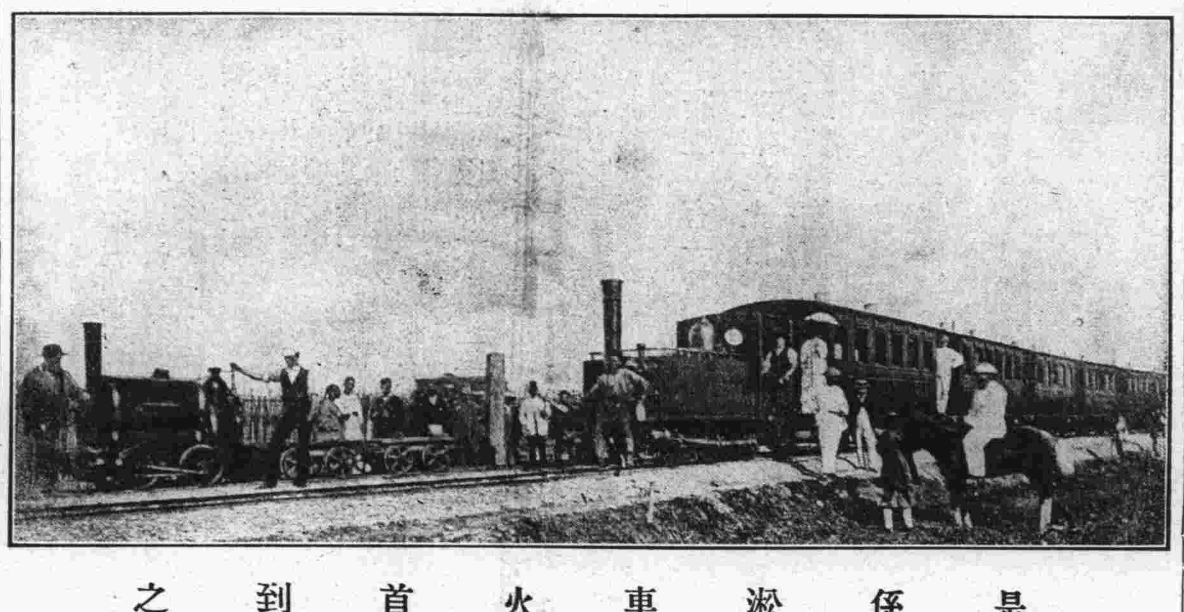

是圖係滬淞火車站。火車首次到站之圖。

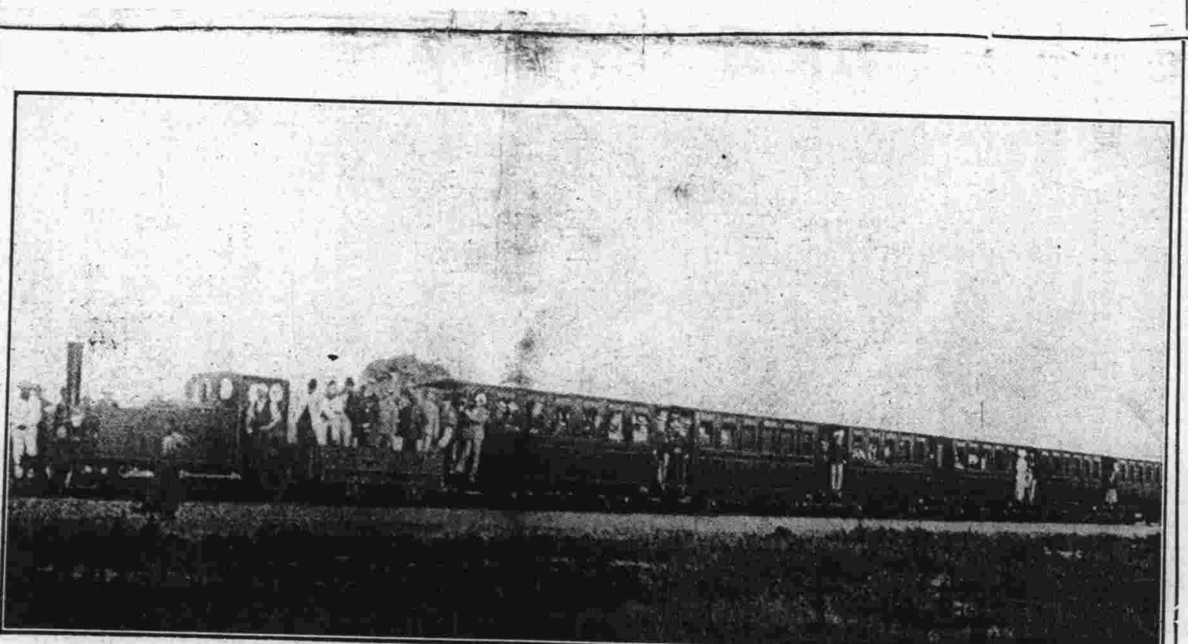

是圖係滬淞首次火車儎滿英華乘客之圖。惜此路開駛未久而卽作廢。蓋維新守舊交戰之維新失敗耳。

●美國戰後對德之態度　譯稿

中美新聞社紐約通信云。前數日間美國著名之政論家及財政家。方討論美國戰後之對待。應持何種態度。羣衆之意。擬視德國如國際聯盟會中之一份子。設法予以工商業上之扶助。俾得恢復原狀。固其國基。惟尙須加以試驗。未悉國人之意是否一致。然後付諸實行。美國對於斯事。固不若協約國之速於解決。英國與意國。似於商業上已與德國略爲接近。稍忘其大戰中之痛恨。美國加入戰局較遲。熱度未退。對德之嫌。尙不能遽釋於懷。此次外務省會議。國中同人之與會討論者。亦頗不少。云如前美國駐德大使奇拉德氏。國家市銀行前總理樊特立氏。國際律師高特氏。紐約人壽保險公司金斯萊氏。紐約保證托拉斯公司協理西松氏。無不各抒所見。討論一切。其所議決者。略謂美國爲人道計。爲自身利益計。宜卽以需要之食料。及造貨生料。借給歐洲各國。卽德國及中歐諸國。亦與其列。至於貨價一層。美國政府力之所至。應許歐洲各國及德國等。暫時賒取。不卽索償。俾恢復世界貿易原狀。不復有經濟恐慌之發生其間。西松氏所說。頗爲透闢。其語云。吾人今日研究歐洲近况。率注意於英法比意諸協約國。而於中歐德奧諸國。則置之度外。吾人之舊恨未忘。固亦情理中事。惟欲使英法比意重見繁昌。則非使前此之仇國恢復原狀不可。今世界各國。方設法爲經濟上之聯合。凡屬文明人種。皆當曉然於國際間之應相依相助。苟一國爲兵禍所困。無力自救。而他國不圖相救。則在他國自身方面。亦未必能發達也。譬之法國。今方渴望德國之賠款。俾圖振作。然他國如不助德國。恢復其工商業。則德國亦何從而付此賠款哉。今有一般人頗惴惴焉。恐德國一旦恢復其舊狀。仍將捲土重來。以破壞世界之平安。然依事實上言之。此事可不必慮。德國前途。恐已無此能力。第爲世界未來之富強計。則不可不助德國重返其國際商業上之地位。非專爲德國籌算也。西松氏言至此。復縷述德國經濟現狀。及工商業現狀。食料之如何缺乏。煤鐵之如何大減。備極詳盡。繼又言曰。當今日之時代。惟有兩大要事。足以解決一切國難。一曰增加天產物品。一曰遏止社會之不靖。今茲有一事頗堪注意者。德國方面幾完全無罷工之舉動。頗能孜孜力作。一意從事於建設事業。急進派已失勢力。人民多有工作。儲蓄銀行中之存款。漸見加增。昔人所謂工作足以制服一切者。將於此驗焉。德國雖將於一九二〇年四月一日起擔負五一•〇〇〇•〇〇〇•〇〇〇金圓巨數之賠款。及每年八•〇〇〇•〇〇〇•〇〇〇金圓之預算。而曠觀其前途。或能措之裕如也。美國人士。對於德國及全歐現今之困狀。似皆漠不關情。惟曾親見之者。則皆討論其事。切盼華盛頓方面之起而提倡。思所以補救之法。脫吾人袖手旁觀。日復一日。坐使歐洲委頓於兵禍餘毒之下。既非人道所許。而於美國自身之工商業。在勢亦不能發展。未來之危險。有不可勝言者矣。今吾美之所以助歐洲者。正不必十分用力。但有一道。已足使世界之商業復活。經濟靈通。救無數婦孺於凍餒之中。其道云何。曰許歐洲以賒取貨物。德國亦在其列。不應擯拒。總之吾人當放大眼光。勿拘墟於一隅。對於德國將來國力上商業上之奮發。均無所用其過慮。吾人今日如不著力於恢復世界商業。則其危險尤甚於此也。

●法國雖受大傷而生機仍發展

大戰時法國之巨功。

陣亡者一百五十萬人。

受重傷而成殘廢者三百五十萬人。

法國現今部署復興之政績。

取八百萬匹馬力之瀑布以作機器。（考查現今實業之勃興。莫不以機器是賴。而機器之運用。則全賴煤炭以生汽力。煤炭既日見稀罕而貴。故擬取瀑布之水力以代之。蓄瀑布以水爲之。而不費錢。惟利用之而已。吾華瀑布孔庶。而廢置不用。誠宜齦齦三致意者焉。師之師之。借錯他山。其是也夫）

核計將來鐵砂礦興盛。除敷本國之用外。每年能出售一千一百萬噸。

生鐵每年能售出五十萬噸。

布匹每年能售出一萬五千噸。

德人毀壞之橋。已修繕完固有六百餘梁。塞淤運道。已疏濬七百基羅米達。（約一千二百餘華里）毀壞道路。已修築一千一百基羅米達。

法國所有屬地之範圍。實較美國全地爲更大。土壤肥沃。物產豐富。居民富庶。法國之勃興。可不待言喩。

●上海之地價　譯稿

夫所謂上海地產行市。其特點有異於他處者。卽價値之低昂變更。初與土地無甚關係也。當暴漲驟落時之地價。迥非吾人意料所能及。然致影響者。則匯兌與政局之糾紛。實有莫大之勢力焉。但夷考其操縱控制之由。其要點有二。一因華人之不願移讓其產業也。故地不易買。而價値卽因之而昂。二因土地房產得有英册道契爲之妥穩擔保也。故買客喜得此產。而甘出重價。（執有英册道契者。卽足爲移讓之充分證物。別無他種煩瑣之手續。誠全球最簡單最完善之制度。吾人鑒於一九一九年英領事署註册之地。逾一萬區者。可以明矣）有上述之二因。以及證諸往昔。凡可以開拓之地。其價無不隨時逐漲。則可覘將來之亦必遞增也。雖不免仍有低昂變易之事。然以其關於他種市情範圍至狹。故不慮其常遇也。設於暴

漲之時。有不智者。竟從事購買。縱其價值似無重大之損失。而其感受之困難。必一如曩昔暴漲驟落時之情形相同。是無疑義者也。

上海市場更有一異點。卽謂東方市場之異點。亦無不可。蓋夫漲落雖不易知。然究不難以常理解也。而上海則否。有某處產業。兜售已數月之久。鮮人顧問。一旦忽行售去。轉瞬於一二月之間。竟一再轉賣。得獲大利。此類事屢見不罕。洵令人不可解矣。以尋常鬻業者論。大概其取價必以其產業之進益。或已經發達產業之收入。或再事開拓當得若何之利爲根據。惟上海則此數端者。俱不足重輕。是以有時地價低昂。變更足使習於穩健者所駭怪者也。

驟然不測之漲落。姑不列論。其平時地價固亦逐年遞加也。至於欲表明近十年來以遞漲至若何程度。則殊難措詞。且亦不能以比例推定。若爲估算計。假定十年遞加應得之數爲若干。則又因數種交易越出常軌。亦不能核定也。今試舉一例。有某地改換業主。該地既不連房屋。又非坐落沿浦或重要地點。而其每華畝之價。每十二萬五千兩。苟以此半數購他處同樣之地。亦可得也。再以此地價與今年倫敦之地價相比較。每華畝十二萬五千兩。以當時匯兌五先令計。等於每英畝十八萬七千五百鎊。最近倫敦漢東花園地產。坐落繁盛商業之中心點。面積二千四百五十方尺。連房屋售價三千六百鎊。以三千六百鎊購二千四百五十方尺計。則每英畝之價約六萬四千〇八十鎊。較諸上述上海之地價。僅居三分之一。最近上海某地。共計一英畝。其售價係每華畝銀九萬五千兩 (房屋之價甚微不述) 如以最低之匯兌三先令四辨士計。合每英畝九萬五千鎊。不亦巨乎。

其他華人商店及房屋完全發達之區域。其產業價值之遞增。非有例外事故者。則率視其產業所生之利爲根據。上等華人之產業。其房租於近十年內。已由百分之三十增至百分之五十。恆以其區域及其產業之性質。與夫地價之漲爲標準。而暫時之暴漲驟落則不與焉。

外人住宅之產業。則殊不若華人產業之年增而歲加也。如東北二區內外人住宅之房租。仍爲十年前之原價。所加者惟新造之房屋耳。蓋租賃者既求設置完備合時新式之房屋。房主所擔負地產與建築費之增價。乃不得不取償於房租矣。

英國農地之適於開拓者。其每英畝之價。自八十鎊至二百鎊不等。若以匯兌三先令四辨士合成銀兩。每華畝約八十兩至二百兩。而上海離沿浦五英里之遙。每華畝尙需銀一千五百兩至二千兩不等。故此事與將來上海建設市廛之問題。深滋困難。茲因不涉本篇範圍。姑不贅述。且待他日再備論之。

譯稿

●世界之要聞

新發明之起沉船法　十月二十八日倫敦特約通信云。歐戰期內。爲德潛艇擊沉之各項船隻。數以百計。揣其用意。蓋欲斷絕英國外來之糧食接濟。使之飢困而屈服於敵也。乃德人終不能達臻此目的。然而船舶之損失。則固甚巨。今欲建築多數新船。以補充被敵擊沉之船隻。非咄嗟可辦。而於維時若能將沉沒海底之船。恢復其多數。同時復從速建築。與戰爭相同。則英國必能回復其舊日之地位。爲世界最大之海權國無疑也。起出沉船之法。現已有一新發明。用維克公司所特製之一種軟扁艇。行之頗能收效。此項扁艇。以特種帆布及錨纜製成。僅重一噸。而鼓以空氣。卽能起重百噸。新近爲德潛艇沉於蘇格蘭南羅斯灣之梅英輪船。卽以此法起出。入塢修理。工竣之後。卽可完全無恙。預備入海航行矣。起出之時。用扁艇二。各居沉船之一端。由沒人入水。以纜繞於沉船。乃將扁艇鼓氣。梅英輪船卽徐徐升至水面。拖上陸地。用此項帆布扁艇之一大利益。則爲不用之時。可以折成極小。藏於救助船之艙中。應用之時。方始取出。按平常用以起沉船之拖駁船。其建築費及臨時經費。均甚昂貴。用時必須將其拖至沉船地點。若遇風浪。每至大受損壞。今維克公司之新發明。就其試驗成績觀之。深信有二百噸至五百噸起重力之扁艇。亦可以同樣製造。而以此方法。則任何船隻之沉沒海中者。但能爲沒人所及。以繩繞繫之。均可起出。而此事則殊簡單也。發明者自信更加以幾度之試驗。此項帆布扁艇。可以加大。則雖巨大之輪船。如魯西台尼亞號。(美輪爲德潛艇擊沉。致起交涉。爲美德開戰之導線者) 亦可以若干扁艇起出之。蓋以扁艇八十隻。卽可起一載重四萬噸之船云。

英國棉業之發達　有一孟卻斯德訪員語予。蘭格希爾省棉業之發達。爲工業史上自來所未有。價格頗高。致令中國印度兩大市場之購買者。均猶豫不敢定貨。顧自又一方面言之。則對於英國棉貨之要求至巨。故雖於明年夏季以前。不能交貨。而定貨仍一一應之。按於遠東商業與英競爭者。自以日本爲主。惟與日本競爭大率以較次之貨爲限。此間深信英國製造商。必能於中國市場實際維持其上等貨之專利權也。一九一三年。卽歐戰之前一年。中國棉貨輸入計二千五百餘萬鎊。而其中十之五六皆係英國製品。日本僅佔二成云。

十一月一日倫敦通訊云。英國報紙雖不復注意於中國內政。而於商業上事。則仍嚴密注意。幾無一日不有紀載。論某業之發達。或行將發達者。而蘭格希爾省紗廠主人之一。宣言廠主若懷藏現今所獲之利益。而不復經營。未免爲罪惡。亦一可羞之事。換言之。卽棉業方蒸蒸日上。一時殊無衰落之象。尤以船隻缺乏。不能使棉業依天然之勢發展。故而觀於某廠主之宣言。則英國對華棉貨業之出口情形。可以概見一斑矣。

中國需要之物品　本星期泰晤士報商業增刊載一通訊。述中國所需之主要物品。極可注意。文中雖於棉貨特別注重。然又力言日本方致力於廉價之紡織品、雜貨、襪類及化妝品。而美國則以巨額之皮鞋、皮靴、鋼鐵器具及油膏等物。輸入中國。下列各品。均爲中國所需要者。棉貨如粗布、手巾、襪、下衣、手帕等。毛絨品如毛絨毯、毛絨襪、毛絨手套、毛絨圍巾、及毛絨線等。裝飾品如絹帕、花邊、飾物等。應用品如家用器具、陶磁器、洋刀等物、燈、火爐、糊牆紙、針線、鈕扣、髮刷、衣刷、肥皂、及化裝品等。

汕頭英商之報告　孟乞斯德指導報刊載汕頭某大英公司報告日人之經營商業方法。及日貨品質之低下。惟承認日商赴汕。竭力競爭。泰西製造商所能恃爲惟一保障者。僅日人不能有所發明而已。

中國之飛行事業　維克公司以飛機供給中國。連同全體人員與一切機械裝配。如駕駛員、機械師、換機件及軸吊等。各報對於此事。均甚注意。維克公司人員並不久居中國。僅係奉派前往。以飛行術教練華人。竊望數年之內。華人卽能自行駕駛飛機。以維持其運輸業也。

華工紛紛回國　西歐前敵之華工。已紛紛遣送回國。各報有乘此機會。刊載華工在法之成績者。其事頗饒趣味。華工中除少數敗類爲普通所不能免外。其全體之行爲甚佳。惟以英國失業人數之衆多。實無需更留華工在歐。故將陸續遣送回國。兩三月內。當可全體離此矣。

日英同盟延長之風說　檀香山消息。日政府將與英國談判延長日英同盟一事。此說大概屬實。聞當今夏西園寺侯在英時。曾與寇誠貴爵接洽此事。按一九〇二年之日英同盟條約。期限五年。至一九〇七年一月。始行滿期。而一九〇五年八月十二日卽行繼續延長。第二次同盟條約期限十年。至一九一五年始行滿期。而一九一一年七月。卽行繼續更展十年。依約當於一九二一年滿期。然而日當道之意。似亟欲於未到期以前。繼續延長也。

●京聞拾要

組閣問題之餘波　聞安福部方面昨復遣人。向靳要求速提農教兩長議員。黃某質問田兼農商一節。舉靳兼陸軍爲例。謂閣員兼他部亦須交國會通過。靳則舉從前陳振先以農林兼教育。及最近朱深以司法兼內務。種種先例。謂兼部無提出之必要。至另提一層。政府雖無絕對不提之意。惟須覓得相當之人物再提。又聞參衆兩院原定十日閉會。因教農兩長尙未提出。由安福系與政府接洽。如教農兩長一時未能提出。則自十一日起臨時延會二十天。卽請於此期內將農敎兩長重行提出。但靳對於此節。尙未允認。

閣議中之交涉案　六日星期六國務院舉行例會。靳總理及各部總長均到。李財長亦列席。上午十一點開議。最要之議題。(一) 福州交涉案。此項交涉。政府向日使提出抗議後。以日艦嵯峨號逼迫馬江陸戰隊上岸。又請日使電令該艦駛離福州。本星期四日本方面答復。謂已令陸戰隊兵士歸回軍艦。討論之點。以日兵回艦是一問題。日艦離閩是一問題。結果俟王鴻年來電報告詳情。再向日使抗議。務令日艦先行開走。(二) 續議中東路改用金幣案。據李家鏊電告。霍爾瓦特已到海參威運動協約各國。以中東路改照西比利亞各路辦法組織。(卽聘用外人等事) 討論良久無結果。(三) 處置敵艦案。議決與大達公司解除契約。另與裕豐公司締結租約。歸該公司承管。(四) 各省請領軍餉案。先檢閱吳佩孚、張敬堯、蔡成勳等電報討論結果。提前籌辦。其餘案件未議。時已十二點十五分遂散。

西藏問題之近訊　西藏問題。吾國因種種原因。不能與英使開議。英使朱爾典日前又赴外交部。晤陳部長。催促開議。陳部長仍婉詞謝絕。並說明不能開議之理由。朱公使隨又訪謁段合肥於府學胡同。談論西藏事件。合肥謂自青島問題發生以來。全國憤激。政府關於西藏交涉案。亦絕不能不服從民意云。

奧款停付之辦法　奧國賠款。自中德斷交後。向由滬關稅司轉向中國銀行兌收。歷屆遵辦在案。惟奧幣行情。自歐戰發生後。與他國國幣價格甚難比較。規定與中國亦無直接行情。以致此項賠款數目。迄今只得約計核算。現聞總稅司之意。以目前中奧和約。既經簽押。莫若卽將此款停付。以符約章。況因常稅抵撥賠款不敷之數。均係由洋稅項下補助。如將該國賠款停付。則此項支出既少。至提用關餘時。自必增益。昨幷擬具停付奧款辦法。呈請稅務督辦轉咨財部核復。大約此案可望同意實行照辦。

教育界發現問題　北京中交鈔票日益跌價。最感苦痛者。厥爲各學校教職員。並且薪俸多延至數個月始能發放。故各學校教職員生計之困難。幾出人意料之外。月前小學校以上教職員曾組織聯合會。共謀救濟方法。日前舉出陳大齊、吳永權等十三代表向院部遞呈。後昨日午前陳吳等復到國務院謁靳總理。靳派郭則澐代見。對於薪俸發現問題。尙無確實答覆。惟教育次長傅嶽棻允於一星期以內商妥答覆云。

新聞雜錄

●朱葆三幷未運米

滬上各慈善團來函云。徑啓者。前因滬上謠傳朱葆三先生運米出口等情。經各慈善團調查明確。實係周寶山之誤。曾於舊歷六月二十九日登報聲明在案。今聞各學堂學生仍有以前項謠傳爲口實。誣屈朱君者。合再抄錄登報。告白分送各學堂公鑒。免致終於誤會。使我各慈善團對於朱君嘉惠窮黎之意。轉多抱歉。專此奉布。惟希明察。

舊歷六月二十九日登報告白。敬告各界。爲朱葆三君共鳴不平。啓云。近來滬上謠傳朱葆三先生運米出口接濟日本。鼓吹激盪。不問是非。飛短流長。毫無證據。但我慈善各團體深信朱君必無是事。然非調查明確。豈敢質諸當世。查有浙人周寶山

向在北省設有商號業糧食者。已十有餘年。本年二月間陸續辦米三千石。在滬報捐稅裝車行抵南京適遇省長取締新章。不准出省。爭持至一月之久。恐米身發熱。不得已運回上海。急於求售。曾託朱葆三先生轉詢各慈善團能否價廉多買。蓋朱君本係慈善界領袖。且知敝團等留養婦孺甚多。每團必數百口也。嗣後議價極廉。分頭二等。每石五六元。計分購者婦孺救濟會二百石。新普育堂二百石。閘北惠兒院二百石。又普益習藝所棲流公所各數十石。朱君素性慈祥。見敝團等經費支絀者。復又勸捐款代還米價。正謂養活窮黎。功德無量。不料因功德而遭是非。為慈善而抱屈。抑若不為之共鳴不平。何以質鬼神而謝天地。在朱君為天理難泯。必有水滴石穿之一日。在敝團等觀於此種傳誤。實為慈善前途大受障礙。不得已掬誠布告。如有虛飾。願受誅滅。恐不週知。特此聲明。新普育堂中國救濟婦孺會中國紅十字會普益習藝所棲流公所上海聯益施材會虹口普濟善堂西門滬西慈善會公啓。

又特別聲明云。鄙人在北省設有商號。向辦米糧分銷官民食用。歷有年所。今春二月在省長取締新章之前。陸續購米在滬報捐納稅。運至南京下關。適逢禁止出省。當恐日久損壞。即行運回。並託朱葆三先生代為減價分售。屬實。致近日紛紛謠傳。竟誣朱先生以販米等事。殊覺不安。特此聲明。周寶山謹啓。

救濟上海避難俄民辦法

新近成立之上海避難人民救濟會。其及人等。於十二月二十日在伊士拉君之辦事處開籌備會議。議決辦法如下。（一）本會之目的在於今冬設法以飲食供給窮苦之避難人民。不分種族男女。而欲辦理此事。必須得有相當之房屋。今避難人民多數居住虹口。故其地點以在虹口為宜。婦女及兒童之宿所。若倍開爾路十八號某會現有房屋。尚不敷用。亦須另備。（二）流落上海之避難人民有願離滬者。本會願與以資助。惟其目的地須距離上海較遠。以確保其不再回滬。使失業人民。又復增多。本埠各慈善機關。請各以領取路費之人民開交四川路九十六號本會名譽書記華爾甫。又避難人民之欲親自領取者。可至黃浦灘一號俄國商船事務所莫特考維支君處。（三）本會知外國避難人民欲在上海謀取職業。則以多數傭值低廉之華工與之競爭。實無希望。故當盡力設法使避難人民。不再紛紛來滬。而與上海工部局及來滬各要口之輪船鐵路公司。協力進行。當可成功。救濟上海避難人民之賑款。現已開募。亟望熱心好善之士。慷慨解囊。捐助之款。請送交四川路九十六號華爾甫君。捐款名單當刊登各報。施食場所及避難婦女之安身地方。須有士女助同照料管理。凡於此事曾有經驗者。謹請與以資助。本會僅辦理過冬。並不欲永久存在。會中所亟需者。乃係金錢。惟上海素以樂善好施著名。深信必能踴躍輸將。樂於捐助也。現已捐助之款。計銀二百五十兩。洋二千六百零九元。

美國之和約保留案

英法並未承認　十二月十九日巴黎電。據小巴黎人報載稱。各報雖紛傳英法已承認美國保留案。而實則英法兩國於華盛頓方面並無謀以美國上議院通過保留案各款全部或一部份列入和約之行動。

洛志氏建議調和　十二月十日華盛頓電。本日上議院議員洛志氏。於上議院中力言總統當提出批准和約之調停辦法。並謂共和黨當與以慎重之考慮。議員恩特華氏以目下之爭持不決。影響及於美國出口商業。故請從速批准和約。並建議推定一民主共和兩黨之調和委員會。恩氏謂彼於能得大衆同意之和平方法。均願投票。洛志氏拒絕此議、謂威爾遜總統之惟一方法。乃將和約撤回而重行提交上院。附以建議。雙方爭辯甚烈。議員諾克斯提出彼與洛志氏在十一月中建議宣告美德回復和平之決議案。此案將待至星期一日討論。

威爾遜不願讓步　十二月十四日華盛頓電。白宮發出之宣言如下。上議院共和黨領袖希望總統對於和約有所舉動。以舒時局之困難。此事全無根據。總統並無調停或讓步之意。但願上院共和黨領袖繼續負和約前途及世界現狀之完全責任云云。

共和黨漸覺不安　十二月十五日倫敦電。每日電報華盛頓訪員電稱。威爾遜總統於十二月十四日之白宮宣言。向共和黨挑戰。已漸令共和黨為之不安。共和黨以和約遲不批准。英金跌價。美國出口商業因以紊亂。故於總統選舉運動。不免有所顧慮。該訪員復謂行將有重大之壓力加於兩派。以期妥協云。

英首相署之會議

十二月十五日倫敦電。一般輿論以為英首相署之會議。已大變國際之空氣。而令困難問題之解決漸近。其顯著之事實則時事之發展。已使英法之結合成為解決歐洲未了事件之主要勢力。預料英法首相此後將不時會議。以決定因批准和約而起之種種政務問題。英法當道與意外相談話時。美大使亦在座。此事殊為重要。意外相已於十四日啓程回國。聞其行時攜有建議。阜姆問題或可藉此結束。日大使曾參預關於俄國之會議。其事亦頗重要云。

十五日倫敦電晨報載稱。英首相署會議之結果。英法已愈益接近。提攜兩國之關係。今眞可稱之為同盟。惟其所訂之約未必遂用此名耳。英首相不日將赴巴黎賡續倫敦談判。

十二月二十日巴黎電。裴斯洛君已回倫敦與寇誠貴爵磋商對土和約問題。兼將討論與英法有特殊關係之財政經濟問題。如匯兌未來之借款及麵包接濟等其著焉者也。

十二月十五倫敦電。英首相今日在下院宣稱。上星期之協約國倫敦會議所討論者。為對土對匈和約。亞德里亞情形。和會未來會議之籌備。批准並執行已訂各條約。兼及財政經濟情形。英國於此。為救濟匯兌跌落起見。已允於英國發行法國公債。該會議皆詳細考慮俄國情形。其決議一遵前在下院宣布之政策。協約國於各項問題完全一致。決定即日賡續會議。以便擬定關於對土和約之提議。最後處分因亞德里亞情形而起之種種困難云云。每日電聞報載稱。會議之結果。協約國對俄政策。並未改變。每日郵報載稱。土耳其之命運已定。預料不久當可發表。

十二月十五日巴黎電。法報紙於協約國倫敦會議之結果。深為滿意。謂英法之間。至為契洽。兩國已決定共同進行。以解俄土問題。德人希冀協約國之分裂。已完全失望。各報尤力言福煦元帥將繼續為協約國國際軍事組織之領袖云。

俄國過激派之近狀

十二月十六日倫敦電。俄國來電稱。那伐前敵有劇戰。民軍聲言以敵重兵進攻。業經擊退。過激派則僅言有劇戰。民軍謂過激派密集進攻於民軍所布鐵網之前。紛紛倒地。過激派置機關槍於陣後。以迫令前敵力戰。多數未受傷之過激軍皆伏地以避本軍之砲火。

十二月十八日柏林電。據德報載稱。自某隊兵士於十二月十六日抵德後。波盧的省之德軍。已完全遣回。

十二月十五日倫敦電。過激派聲稱繼續戰勝滕尼金將軍。現已佔據嘉孜夫及波爾達伐。並逐退基夫郊外之義勇隊。萊特當道正式宣言。並無與過激派媾和之意。其代表之赴寶堡。僅為察視談判維持萊特與立陶宛已擬定軍事協約、並與伊沙尼亞及芬蘭結好。波蘭亦有加入波盧的聯盟之望。

十五日倫敦電。路透社得悉英政府以俄代表交換俘虜之提議。為完全不近情理。內言軍官不在交換之列、並要求釋放不在英國權限內之俄軍官。而交出俄軍人數又須遠過於英軍云。

十二月二十日伊爾庫次克電。退出托木斯克。於十二月十六日開始。鐵路擁擠異常。英國官吏如英國經濟委員團等。不得不乘馬車而出。據最近消息。西伯里亞軍已完全退出托木斯克。據捷克報載稱。過激派向柯爾察克及滕尼金將軍提議媾和。拒絕不允。而在此間之國務員則以為不確。據云並未接到此項提議云。

十二月十六日倫敦電。四百零五兆鎊之軍費案。下院於今日投票。陸軍大臣邱吉爾氏稱。明年軍費不及此數四分之一。彼在俄國之行動。為高等會議決定之結果。過激派本年為柯爾察克及滕尼金將軍所阻。若兩人之軍隊、一旦擊破。則過激派即可以全力下波盧的海各省。侵逼波蘭及芬蘭。並由波斯以進侵印度邊境。擾亂亞洲全局。故當知我人非為柯滕二氏戰。乃彼等實為我人力戰云云。

西伯里亞之日軍

十二月十六日倫敦電。陸軍大臣邱吉爾氏今日在下院宣稱。現在俄國之協約軍。以西伯里亞之美軍為主。邱氏不願宣布其軍數。惟謂日軍人數頗衆。且有加無已云。

十二月十五日倫敦電。路透社得悉日本不願自西伯里亞撤兵回國。彼意防阻過激派佔據西伯里亞鐵路。實為必要。

十二月十八日哈爾濱電。據可靠方面關於日本添派軍隊至西伯里亞一事之最近消息稱。過激軍續進不已。現在奧木斯克之東。相距已祇四百俄里。日美有鑒於此。經兩國政府以友誼交換意見後。美政府現已允由日本即派生力軍一旅至貝加爾湖以東之地。一俟日本生力軍到後。所有西伯里亞瓜代逾期之將士。均將撤回日本。於此可見日本之對俄政策。就西伯里亞一方面而論。並未改變云。

美國煤鑛罷工風潮已息

十二月十六日芝加哥電。美煤之產額。漸復常狀。礦工之復回工作者。已有百分之九十至百份之九十五。關於用煤之一切限制。幾已全行弛禁。

又一電稱。因缺煤停駛之船數百艘。現在已能開行。

美國之海軍根據地

十二月十五日華盛頓電。海軍總長台尼爾氏稱。舊金山今日已為美國太平洋沿岸最重要美國之海軍根據地。當即設法於本屆國會開會期內。取得國會之同意。並撥款闢一海道。通過舊金山海灣。至少深十二英尺。廣一千五百英尺。以容戰艦云。

德國謀救戰事犯

十二月十九日巴黎電。雷斯納氏已將十二月十二日德國會所通過之議案。送達和平會議。聲明以戰事罪被控之德人。當交由德國法庭審訊。不得如凡爾賽條約之規定。於協約國訊問云。

英澳飛行之慘劇

十二月十四日倫敦電。孔孚附近發見一破壞之飛機。並無一人在內。其航行日記已被海水衝至岸上。證明此機為麥丁雪特由霍維爾大尉駕駛。於十二月四日離盎斯羅而赴澳大利亞者。

十二月十四日曼爾朋電。維克公司已令施密斯大尉。於行抵澳京曼爾朋之後。即以所乘飛機交與澳國會。

●達能樵氏之奏凱

十二月十五日紐約電。聯合報社屈利斯德訪員電稱。聞達能樵氏（意大利詩家兼軍人即擬爲羅馬東京間之大飛行者）已與意首相尼諦氏簽訂契約。解決阜姆及亞德利亞問題。規定意大利於阜姆有完全之主權。倫敦條約之各條款。均當實行。達能樵氏之一切要求。概行與以保障。其軍隊歸入常備軍。保留其原有之職位與榮典。達氏之徒。咸以此項解決爲勝利云。

●法國之飛機博覽會

十二月二十日巴黎電。法國之飛機博覽會。已於昨日由法總統親蒞此間行開幕禮。是爲法國建築公司之大成功、且可以見由戰時飛行變爲和平飛行之進步神速。戰時用之飛機。悉經改變、以應承平時之需要。包括郵政及載客飛機等。其工作殊爲神妙云。

●奧國現狀之窮蹙

十二月十三日巴黎電。奧首相李納與路透社訪員談話。謂彼受和會之歡迎。殊深感激。奧政府決計誠意實行和約。但必須有實行之能力。和約久不執行。實足以破壞奧國。奧國今已不復思與德結合。而願舉國以委之協約諸國。其言曰。我人願以煙草發展之專利權。及經營我國偉大之水力之權。作爲交換。以求協助。故接濟奧國一事。非政治問題。乃營業問題也。路透社訪員得可靠消息。法政府主張即日應李氏之請。速運糧食接濟奧國云。

●前總統馮國璋逝世

前代理總統馮國璋。昨晚（廿八）十一時半。在京邸逝世。華甫患腹膜炎。月初自津返京。療養近一星期。勢益轉劇。遂致不起。（廿九日北京電）

IZAL

愛洒消毒藥水爲近世有力之滅穢藥劑無論河水井水清水濁水均可與此藥水相和功能殺滅傳染病毒之微生蟲爲人目力所不能見者故爲家家所宜購用　英皇及英國政府各部均用此愛洒消毒藥水下列各藥房現有詳論衛生原理之華文小書奉贈欲閱者可寄函索取且均有愛洒消毒藥水出售貨可隨購隨交茲將各藥房牌號列下

香港廣州洛士利洋行　上海老德記藥房　漢口贊育大藥房　北京金安氏大藥房　天津仁記洋行

製造廠在英國歇菲而特紐登謙白公司謹啓

NEWTON CHAMBERS & CO., LTD., SHEFFIELD.

護士應用飲食學

飲食爲人生不可缺。然飲食不愼。足以殺生。而在病人爲尤甚。如羊膏美酒。在常人飲之果甚適口。而在患喉疾與外科病者服之。其病狀必致不可收拾。此吾人對於食品所以必先究其性質。而不可率爾飲食者也。吾國科學。尚在幼稚時代。對於日常食物性質。尚無辨識之能力。每有罹病之家。徒知祈禱於神明。反不加意於食物。以是而死於非命者。不知凡幾。本館有鑒於斯。特延名醫編成是書。冠其名曰『護士應用飲食學』。專論飲食衛生之大意。使讀者概知攝生之要道。並臨病飲食之梗概。看護病人食物之方法。非特醫院中看護士所不可不讀。誠吾同胞宜各人手一編也。內容繁瑣。茲不備述。現已出版。每部定價大洋二角五分。

上海 河南路C字四百四十五號 廣學書局啓

商情

●外國匯票十二月廿九日

英國電匯 七先令十辦士
英國即期 七先令十辦士二五
又四個月 七先令十辦士半
又銀行買進四個月 八先令二辦士二五
又銀行買進六個月 八先令三辦士二五
又定貨帶根四個月匯票 八先令二辦士半
法國電匯 十法郎百分之六十〇半
又四個月 十法郎百分之七十二
以上合規銀一兩
美國電匯金洋 一百五十元
又四個月金洋 一百六十元
印度電匯羅比 三百二十五元
以上合規銀百兩
香港電匯 六十兩
以上合香港洋百元
和蘭電匯 三百八十七元半
以上合規銀百兩
南洋新加坡電匯三十兩
以上合新加坡銀幣百元

●金市十二月廿九日

●今日各銀行均已照常辦公大條銀仍無電報磅價表面仍未更動惟內盤見硬美匯略加半元遠期縮四元半又匯豐銀行賣出美金洋（二月份）十五日前交貨一一百萬元價四十六元半匯票價約一百五十一二元期貨標金價迭有上落晨間開盤尚平繼加二兩先令揭曉遂步步降小十一點時跌至一百六十一兩四錢繼又回高二三兩下午開盤平定嗣跌兩許三點後又回高二兩散市甚早因交易不旺也收盤價（元月份）與二十五日相似（二月份）稍有成交掉期上午一兩零下午四錢至六錢現貨烚赤交易約有二十餘平價平穩又客幇辦去足赤數百兩廣幇大德昌賣出現美金洋十餘萬元價三兩六錢又期貨赤條同業做過一千餘兩價一百七十五兩五錢今將上下午開出金價列左

現貨標金 一百七十七兩
沙金烚赤 一百八十兩

足赤條金 一百七十九兩
銀樓門莊天字烚赤金價廿七元五角
元月份標金早晨開盤 一百六十四兩七錢
又繼加至 一百六十六兩六錢
又先令揭曉 一百六十五兩五錢
又繼回小 一百六十四兩
又十一點跌至 一百六十一兩四錢
又嗣回大 一百六十三兩
又午時收盤 一百六十四兩五錢
又下午開盤 一百六十四兩二錢
又開先 一百六十四兩
又繼小至 一百六十三兩三錢
又繼又大 一百五十五兩七錢
又四點一刻收盤 一百六十五兩五錢
又二月份標金下午開盤 一百六十六兩一錢
烚赤上午開盤 一百七十九兩五錢
又嗣回小 一百七十九兩
又繼又大 一百七十九兩五錢
又午時收盤 一百七十九兩
足赤下午 一百七十八兩五錢
又期貨 一百七十五兩五錢
美金現洋貨 三兩六錢
又期貨 一百十四六元五角

●銀市十二月廿九日金融價如左

大條銀 七十七辦士一二五
又遠期 又 七十五辦士八七五
銀行掛牌拆息 二錢八分
銀樓門莊十足紋銀每兩一元六角半

●各省匯兌市

十二月廿九日中國銀行滙兌價
北京即期每京公砝百兩合申規元一百零五兩
天津即期行化每百兩合申規元一百零六兩六八七五
漢口即期每洋例百兩合申規元一百零四兩〇六二五

●羅卜票十二月廿九日

老票五百元一千元銀十七兩
新票千元一千元銀七兩二錢五分
以上上午之價
老票五百元千元銀十七兩
新票千元一千元銀七兩五錢
以上下午之價

銀行大盤銀百兩一萬五千五百元

●錢市十二月廿九日北市銀錢拆息洋元銅元市價錄左

●昨日銀拆仍漲至七錢因陽歷年關將屆華商應付與洋商之款項甚鉅惟洋釐尚平

銀圓上午七錢二分九釐五
江南小洋 六錢三分六
廣東小洋 六錢三分三釐五
銀拆 七錢
銅元 一百八十六千五百文
錢找 一千二百文
衣牌 一千三百六十文
市錢 一百五十千文
角子 一百十九文
貼水 十七文
銀圓下午七錢三分〇五
江南小洋 六錢三分三釐
廣東小洋 六錢二分九釐

●證券市價十二月廿九日

上海通易公司報告
注意有〇印者做過行市無〇印者昨日行市

元年八釐公債連息 〇大票七十三元
又 〇小票七十二元
上海老滙除息 大票十七元五角
又新號 又 小票十七元二角五
三年六釐公債 〇大票六十五元 〇小票六十四元
四年六釐公債 〇大票六十六元 小票六十四元七角
五年公債 大票六十二元 小票六十元
七年長期 大票三十二元二五
七年短期 大票八十二元八角
浙路證券 〇十元〇三角
蘇路證券 〇九元二角
中國銀行股 〇八十二元五角
交通銀行股 〇庫銀三十八兩
浙江興業銀行股 〇一百零六元
通商銀行股 〇三十八兩五錢
四明銀行股 〇七十兩
商務印書館股 〇一百五十三元二三
漢冶萍股頭等 〇二九十元二角
漢冶萍股二等 〇二十八元八角
漢冶萍股普通 〇二十八元三角
通州大生紗廠 〇一百九十六兩
崇明大生紗廠 〇一百七十二兩五
招商航產股 〇一百七十二兩五
寧紹航產股 〇五元
阜豐麵粉廠 〇一百六十兩

●本機粗布

●昨市客帮交易清寥價與上月無異今將各牌市價列左

十一磅圈三兔每疋六兩二錢五分
又 三貓 又 六兩二錢
又 三虎 又 六兩二錢五分
十二磅三魚 又 六兩六錢
十三磅雙馬狗 又 七兩一錢
又 雙馬 又 七兩
又 飛艇 又 七兩
又 其林 又 七兩
十四磅和合 又 七兩三錢
又 三馬 又 七兩三錢
十五磅壽星 又 八兩
又 四馬 又 七兩八錢
又 團鳳 又 七兩六錢
十六磅五馬 又 八兩二錢五分
又 魁星 又 八兩二錢五分
又 滿北天字 又 八兩五錢

●本機斜紋

十四磅人塔每疋七兩三錢五分
十二磅三兔 又 六兩六錢五分
十二磅三魚 又 六兩六錢五分
十一磅雙貓英 又 六兩四錢

●絲市

●昨市交易祇有白頭等行辦去八繭灰經泗陽絲共計七十包價尚平穩今將售出牌價列左

白頭洋行買ST牌頭頭二號泗陽絲四十包價四百四十五兩至四百二十五兩
某洋行買玫瑰花八蘭灰經十包又教子十包黑蝶十包價均四百九十兩

●三牌角毛巾

每打價目
一號三紅擋 銀一元六角四分
二號三藍擋 銀一元六角四分
三號闆紅擋 銀一元九角六分
四號純白擋 銀二元〇四分
五號紅藍擋 銀二元〇四分

●麩皮

阜豐麩皮大包 二兩〇五分
福新 大包 二兩〇五分
又 小包 二兩一錢
華豐 大包 二兩〇二分
長豐麩皮大包 二兩〇二分
又 小包 二兩〇八分
中華 大包 二兩〇二分五

●麵粉

●粉市上午平平午後轉堅今將公會售開之價錄左

紅藍車 二元三角分六
綠兵船 現 一兩七錢一分
十月一份 又 一兩七錢三分二五
至一兩七錢三分五
十二月份 又 一兩七錢分五七五
至一兩七錢六
元月份 一兩七錢九分二五
至一兩七錢九分五
綠麥根 又 一兩六錢 分五
綠山鹿 又 一兩六錢八分五
綠砲車 又 一兩七錢
紅兵船 一兩六錢一分
紅麥根 一兩六錢
紅砲車 一兩六錢

●糧食十二月廿九日

●今日滬南米船到埠甚少去路尚佳價格堅昂高機粳又增角許陰元站住云

青角船頂薄稻六元七五至六元六角
又 船頂陰元六元七角五至六元六
又 船頂蘆尖七元至六元七角
又 船頂洋秈七元四角至七元二角
泗涇船頂薄稻六元七角至六元五角
又 船頂陰元六元七角至六元五角
蘇同船機粳七元〇五至六元九角
又 船頂陰元六元七角至六元五角
又 船頂蘆尖六元九角五至六元八
又 船頂洋秈七元三角五至七元
八坼船頂機粳六元九角至六元八角
常錫船頂機粳七元四角至七元二角
又 船頂通元七元一角五至七元
南幇廠機早稻七元五角至七元二角
北幇廠機粳七元四角至七元二角

●油荳餅十二月廿九日

●今采菽堂開出船牛油二百二十件岐豆油一百件夾豆油三十件萊豆油一百件泊豆油三十件大連油一百件價格均提增二三錢云

船牛豆油 每担十一兩六錢
夾豆油 又 十兩
岐豆油 又 十兩〇錢九五分
萊生油 又 十〇兩二錢
泊豆油 又 九兩七錢
大連油 又 十一兩三錢

●雜糧十二月廿九日

●昨日北公會售出之價列左

又 溝豆每担 三兩一錢五分
至三兩一錢四分
又 最大價 二兩八錢五分
又車黃豆 三兩一錢五分
又車青豆 三兩〇六分
河南青豆 三兩一錢九分
至三兩一錢八分
又 青豆 二兩一錢
徐州黃豆 三兩〇三分五
卜州黃豆 三兩〇六分
正陽關黃豆 三兩〇一錢
九江冬黃豆 二兩九錢四分
又 青豆 二兩九錢四分
明光輪菉豆 三兩三錢八分
至三兩三錢
懷遠黃豆 二兩七錢九分
河南生仁 六兩三錢五分
至六兩三錢
漢口小麥 二兩七錢
江西糙米 六元四角七分